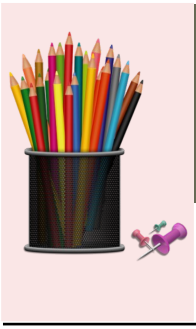

_bez_nazwy//

Gazetka szkolna redagowana przez uczniów Zespołu Szkół im. Andrzeja Średniawskiego w Myślenicach

2020/2021
numer 2

listopad – luty

Witajcie!

Czas płynie nam aż za szybko, stąd też dopiero teraz przedstawiamy Wam nowy numer szkolnej gazetki. Choć szkolne mury nadal świecą pustkami, dzieją się różne ciekawe rzeczy. W najnowszym numerze tradycyjnie chwalimy się sukcesami, jakie odnoszą nasi uczniowie. Znajdziecie tu jak zwykle podsumowanie różnych wydarzeń związanych ze szkołą, które odbyły się w ostatnim czasie. Nasza redakcja przygotowała też dla Was inne ciekawe teksty, m.in. na temat bezpieczeństwa w sieci, nauki języków obcych czy też hodowli zwierząt domowych. Przypominamy, że cały czas nasze łamy są otwarte dla wszystkich, którzy mają coś ciekawego do powiedzenia, a za współpracę z gazetką wpadają bonusy ;)

Zapraszamy do lektury!

Redakcja

Uczniowie naszej szkoły, którzy zostali stypendystami Prezesa Rady Ministrów na rok szkolny 2020/2021:

Bartłomiej Irzyk – klasa 3 TIA

Michał Górnisiewicz – klasa 2 TIB

Radosław Święch – klasa 2 LO

Gratulujemy i życzymy dalszych sukcesów!

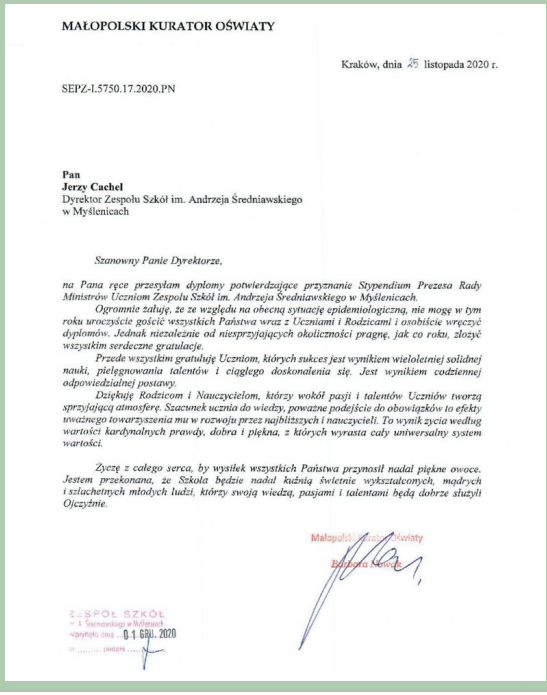

MAŁOPOLSKI KURATOR OŚWIATY

Kraków, dnia 25 listopada 2020 r.

SEPZ-I.5750.17.2020.PN

Pan
Jerzy Cachel
Dyrektor Zespołu Szkół im. Andrzeja Średniawskiego
w Myślenicach

Szanowny Panie Dyrektorze,

na Pana ręce przesyłam dyplomy potwierdzające przyznanie Stypendium Prezesa Rady Ministrów Uczniom Zespołu Szkół im. Andrzeja Średniawskiego w Myślenicach.

Ogromnie żałuję, że ze względu na obecną sytuację epidemiologiczną, nie mogę w tym roku uroczyście gościć wszystkich Państwa wraz z Uczniami i Rodzicami i osobiście wręczyć dyplomów. Jednak niezależnie od niesprzyjających okoliczności pragnę, jak co roku, złożyć wszystkim serdeczne gratulacje.

Przede wszystkim gratuluję Uczniom, których sukces jest wynikiem wieloletniej solidnej nauki, pielęgnowania talentów i ciągłego doskonalenia się. Jest wynikiem codziennej odpowiedzialnej postawy.

Dziękuję Rodzicom i Nauczycielom, którzy wokół pasji i talentów Uczniów tworzą sprzyjającą atmosferę. Szacunek ucznia do wiedzy, poważne podejście do obowiązków to efekty uważnego towarzyszenia mu w rozwoju przez najbliższych i nauczycieli. To wynik życia według wartości kardynalnych prawdy, dobra i piękna, z których wyrasta cały uniwersalny system wartości.

Życzę z całego serca, by wysiłek wszystkich Państwa przynosił nadal piękne owoce. Jestem przekonana, że Szkoła będzie nadal kuźnią świetnie wykształconych, mądrych i szlachetnych młodych ludzi, którzy swoją wiedzą, pasjami i talentami będą dobrze służyli Ojczyźnie.

Małopolski Kurator Oświaty
Barbara Gocoń

ZESPÓŁ SZKÓŁ
im. A. Średniawskiego w Myślenicach
wpłynęło dnia 01 GRU. 2020
nr ..... podpis .....

Dzień zdrowej żywności

Tradycyjnie, jak co roku w listopadzie, uczniowie technikum żywienia i usług gastronomicznych przygotowują Dzień Zdrowej Żywności. Tym razem w związku z rzeczywistością, z jaką przyszło nam się mierzyć, dzień ten zorganizowany został w sposób zdalny. Hasłem przewodnim tegorocznej edycji był „Wpływ żywności na odporność człowieka w dobie pandemii koronawirusa". Wiadomo, że do najskuteczniejszych sposobów zapobiegania zakażenia należą środki ochrony osobistej – noszenie maseczek, higiena rąk i dystans społeczny. Niemniej ważne jest również wspieranie odporności organizmu poprzez odpowiednią dietę.

Uczniowie klasy 3 i 4 TG przygotowali sałatki, koktajle warzywno-owocowe, galaretki z owocami, krem z brokułów, roladę szpinakową, pierogi z kaszą gryczaną i białym serem, sakiewki z kiszoną kapustą, kanapki z pastami serowymi, rybę pieczoną, omlet z warzywami – potrawy i napoje, które pomagają poprawić funkcjonowanie układu immunologicznego. Są one bogate przede wszystkim w witaminę C, zawartą w warzywach i owocach, dzięki której jesteśmy odporniejsi na infekcje, oraz witaminę D, która również wpływa na stan naszej odporności i według licznych badań obniża ryzyko wirusowych infekcji dróg oddechowych, a znajduje się ona m.in. w rybach, jajkach, mleku i jego przetworach. Naszą odporność możemy również wzmacniać, spożywając produkty zbożowe pełnoziarniste, a także pamiętając o piciu wody, najlepiej z dodatkiem cytryny czy imbiru.

Zachęcamy wszystkich do zdrowego odżywiania!

Zespół Gastronomiczny

NLLook z tytułem „Manager Roku”!

Z radością i dumą informujemy, że uczniowie klasy 2 TI – Maksymilian Gołąb, Mateusz Ożóg i Rafał Bajer, czyli przedsiębiorcza drużyna NLLook – zdobyli tytuł „Manager Roku” w Konkursie Ekonomicznym organizowanym przez Fundację „Będzie Dobrze” z siedzibą w Starym Sączu ze środków Urzędu Marszałkowskiego województwa małopolskiego w ramach projektu „Edukacja – zdalnie i cyfrowo”.

Nasi kreatywni zawodnicy pod opieką kierownika kształcenia praktycznego Danuty Murzyn pokonali w finale drużyny takich szkół jak: Zespół Szkół Ekonomicznych w Nowym Sączu, Zespół Szkół Ekonomiczno-Gastronomicznych im. J. Piłsudskiego w Tarnowie, Zespół Szkół Łączności im. Obrońców Poczty Polskiej w Gdańsku w Krakowie, Zespół Szkół Elektryczno-Mechanicznych w Nowym Sączu oraz I Liceum Ogólnokształcące im. Króla Kazimierza Wielkiego w Bochni. Ponadto chłopcy zdobyli dwie z czterech dodatkowych nagród: w rundzie „Inwestycyjnej” za najwyższy wskaźnik rozwoju firmy (nagrodę ufundowaną przez Krakowski Park Technologiczny) oraz w rundzie siódmej „Uniwersyteckiej” za najwyższy wskaźnik finansowy (nagrodę w tej rundzie ufundował Rektor Uniwersytetu Ekonomicznego w Krakowie).

O wynikach chłopcy wraz z opiekunem dowiedzieli się podczas finałowej gali, która odbyła się 3 grudnia 2020 r. za pośrednictwem środków komunikacji na odległość.

Przypominamy, że rozgrywki prowadzone były w oparciu o Branżowe Symulacje Biznesowe firmy REVAS. Podczas rywalizacji uczniowie w trzyosobowych zespołach wcielali się w zarząd firmy i podejmowali strategiczne decyzje związane z zarządzaniem wirtualnym przedsiębiorstwem.

Maksymilianowi, Mateuszowi i Rafałowi serdecznie gratulujemy i życzymy dalszych sukcesów! Pani Danucie Murzyn dziękujemy za opiekę nad uczniami i zachęcanie młodzieży do rozwoju przedsiębiorczości.

MO

MANAGER ROKU
KONKURS DLA SZKÓŁ ŚREDNICH

Skuteczna nauka języków

Zgaduję, że każdy chociaż raz pomyślał o nauce języków obcych. Przykładowo swobodne posługiwanie się językiem angielskim to w XXI wieku podstawa. Ale zapewne zastanawiasz się, od czego zacząć?

1. Pobierz aplikację do nauki języków – moim zdaniem najlepszym z takich programów jest DUOLINGO, gdzie zaczynając od podstaw, nauczysz się tysięcy słówek oraz będziesz umieć układać zdania i mówić w wybranym języku.

2. Oglądaj filmy w języku, którego chcesz się uczyć, z polskimi napisami lub na odwrót – to także bardzo ciekawy sposób. Oglądając film na przykład po angielsku i czytając polskie napisy, twój mózg podświadomie będzie wyłapywał słówka i uczył się składni, a nawet całych zdań.

3. Czytaj książki / sam je pisz. Jeśli nie rozumiesz czegoś, przetłumacz i zapisz w zeszycie na słówka, który musisz założyć. Sam możesz zacząć pisać książki w wybranym języku, to także pomoże.

4. Znajdź znajomych z zagranicy. Jest to bardzo przydatna porada – nauczysz się ich slangu, skrótów, akcentu, kultury… I oczywiście pomoże ci to w nauce! Pamiętaj jednak, że nie wszystkie kraje używają Facebooka, więc nie zniechęcaj się, jeśli nie znajdziesz tam nikogo w swoim typie. Zamiast tego spróbuj Instagrama, którego używają wszyscy.

5. Oglądaj zagranicznych youtuberów. Jeżeli na razie nie chcesz rozmawiać z ludźmi z innych krajów, znajdź filmy w wybranym języku na Youtube lub oglądaj vlogerów, to także ci pomoże.

6. Ostatnia porada – dobre nastawienie! Nie wmawiaj sobie, że ci się nie uda, ponieważ to tylko cię zniechęci. Pamiętaj, że musisz karmić się dobrymi emocjami, a nauka przyjdzie ci z łatwością.

OM

Sukces w konkursie historycznym

W listopadzie 2020 r. kilkoro uczniów naszej szkoły brało udział w I Ogólnopolskim Konkursie Historycznym na prezentację multimedialną „Chrzest Polski”. Ze względu na bardzo dużą liczbę prac, jaka napłynęła na konkurs, na jego rozstrzygnięcie musieliśmy czekać aż do lutego. Miło mi poinformować, że Jakub Borówka, uczeń klasy 2 TI, za swą prezentację uzyskał wyróżnienie.

Gratulujemy!

JR

Nowości w bibliotece

Zapraszamy do biblioteki po najświeższe nowości! Zakupiliśmy dla was następujące pozycje:

Anna Todd – cykl „After": „Płomień pod moją skórą", „Już nie wiem, kim bez ciebie jestem", „Ocal mnie", „Bez siebie nie przetrwamy", „Before. Chroń mnie przed tym czego pragnę"

Jeanine Cummins „Amerykański brud"

Diana Brzezińska – „Będziesz moja", „Zaufasz mi", „Obiecasz mi"

Jenny Han – cykl „Chłopcy": „Do wszystkich chłopców, których kochałam", „P.S. Wciąż cię kocham", „Zawsze i na zawsze"

Aneta Jadowska „Cud, miód, Malina"

Philip Pullman – cykl „Mroczne materie": „Zorza Polarna", „Delikatny nóż", „Bursztynowa luneta"

Malcolm XD „Edukacja"

Wojciech Chmielarz „Farma lalek"

Suzanne Collins „Ballada ptaków i węży"

Mario Escobar Golderos „Kołysanka z Auschwitz"

„Opowiem ci o zbrodni. Historie prawdziwe" ze wstępem Michała Fajbusiewicza

Jana Wagner „Pandemia"

Joanna Bator „Piaskowa Góra"

Christina Lauren „Podróż nieślubna"

Piotr Żołądź „Potworność i krytyka. Studia o cyklu wiedźmińskim Andrzeja Sapkowskiego"

Blake Crouch „Rekursja"

Jozef Karika „Szczelina"

Katharine McGee „Tysiąc pięter"

Yoko Ogawa „Ukochane równanie profesora"

Rebecca F. Kuang „Wojna makowa", „Republika Smoka"

Christie Golden – cykl „World of Warcraft": „Arthas", „Narodziny hordy"

Maciej Siembieda „Wotum"

Elena Ferrante „Zakłamane życie dorosłych"

Andre Aciman „Znajdź mnie".

Do waszej dyspozycji są też trzy nowe audiobooki: „Proces", „Dzieje Tristana i Izoldy" oraz „Mitologia".

AG

Zwierzęta domowe

W Polsce około połowa społeczeństwa hoduje zwierzątka domowe, a bardzo duża część chce je dopiero mieć. O czym trzeba wiedzieć i jak je wybrać?

Po pierwsze i najważniejsze: nie można zapomnieć, że nie są to zabawki, mają swoje potrzeby. W zależności od zwierzaka należy zapewnić mu odpowiednie warunki do życia, które są zależne od tego, na jakiego towarzysza się zdecydujemy. Możemy wybierać pomiędzy zwierzętami terrariowymi, klatkowymi oraz wolno chodzącymi po domu. Każde z nich potrzebuje innej przestrzeni do życia i różnego rodzaju pokarmu. Tutaj ważne jest to, aby nie przesadzić z jedzeniem – sprawdźmy, jak dużo i co jaki czas powinniśmy je karmić. Zapewnijmy im też wszystko, co jest im potrzebne, by mogły zaspokajać swoje potrzeby fizjologiczne.

Przejdźmy teraz do wyboru naszych pupili. Zwierzaki najczęściej wybierane do polskich domów względu na łatwość ich hodowli to psy, koty, chomiki i rybki, dlatego są też najbardziej polecane. Tu od razu wspomnę, że jeżeli decydujemy się na psa lub kota, trzeba pamiętać o regularnych wizytach u weterynarza. Jest to bardzo ważne, gdyż nie tylko chronimy naszego przyjaciela, ale też nas przed różnymi chorobami. Sprawdzajmy zawsze, które z naszych zwierzątek powinny uczęszczać do weterynarza i co jaki czas. Psy i koty warto regularnie zabezpieczać przed pasożytami, jak pchły i kleszcze. Dobrym rozwiązaniem jest też zachipowanie pupila, abyśmy mogli go odnaleźć w razie potrzeby.

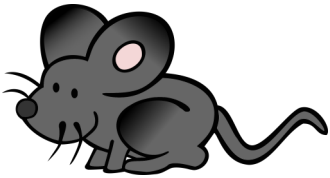

Mamy wiele możliwości pozyskania zwierzęcia, m.in. kupno czy adopcję. Kupując zwierzę, sprawdźmy warunki hodowli – dzięki temu unikniemy nieprzyjemnych sytuacji, a także chorób. Adoptując, możemy wcześniej poznać swojego pupila, np. wyprowadzając psa na spacer czy bawiąc się z nim. Psy i koty w schroniskach są przebadane, zaszczepione, najczęściej wykastrowane czy wysterylizowane, co jest bardzo pomocne dla początkującego właściciela.

Podejmując decyzję o hodowli bardziej egzotycznych zwierząt, koniecznie zwróćmy uwagę, czy potrzebujemy na dane zwierzątko pozwoleń i czy posiadanie ich jest w Polsce legalne.

A oto lista najpopularniejszych zwierząt trzymanych w polskich domach. Może kogoś z was zachęci chociażby do obejrzenia ich w Internecie i poczytania o nich, a kto wie – może nawet na jakieś się zdecydujecie:

koty, papugi, kanarki, króliki, tchórzofretki, świnki morskie (kawie domowe), myszy, szczury, chomiki, szynszyle, żółwie, węże, żaby, pająki, jeże, psy.

MŚ

Bezpieczni w sieci

Dzisiejszy świat opiera się w ogromnej mierze na sztucznej inteligencji oraz sieci. W czasie koronawirusa większość transakcji zawiera się właśnie przez sieć, więc warto wiedzieć, jak być w niej bezpiecznym.

Wśród zagrożeń związanych z Internetem można wyróżnić:

- Cyberprzemoc
- Uzależnienie
- Niebezpieczne treści
- Kradzież danych osobowych
- Włamania komputerowe
- Zagrożenia wirusami komputerowymi
- Wyłudzanie poufnych informacji.

Jak temu zapobiegać?

Cyberprzemocy zapobiec możemy poprzez reagowanie na wyśmiewanie innych ludzi w Internecie. Nie zostawiajmy ich samych z problemem. Poinformujmy o sprawie innych i poszukajmy najlepszego rozwiązania. Pamiętajcie, że cyberprzemoc jest karalna!

Uzależnieniu od internetu możemy zapobiegać sami poprzez ograniczanie wolnego czasu spędzanego np. na portalach społecznościowych.

Niebezpieczne treści możemy zwalczać poprzez zgłaszanie tego administratorom danej strony czy portalu społecznościowego.

Bardzo popularna jest kradzież danych osobowych, dlatego nie powinniśmy podawać swoich danych na podejrzanych stronach internetowych oraz osobom, których nie znamy.

Włamaniom komputerowym i wirusom możemy zapobiegać np. nie otwierając maili niewiadomego pochodzenia.

ZO

Małopolska chmura edukacyjna

Szkoła rozpoczęła udział w projekcie pn. „Realizacja w szkołach Powiatu Myślenickiego zajęć dodatkowych podnoszących kompetencje kluczowe uczniów z wykorzystaniem nowoczesnych technologii komunikacyjnych. MChE – edycja V". W ramach projektu realizowane są:

– koło naukowe z matematyki pod nadzorem nauczycieli akademickich – zajęcia on-line z pracownikami akademickimi Uniwersytetu Jagiellońskiego w Krakowie w obszarze tematycznym: matematyka.

W budynku informatycznym została wykonana z ramienia Akademii Górniczo-Hutniczej w Krakowie instalacja nowoczesnego sprzętu do realizacji projektu.

(red.)

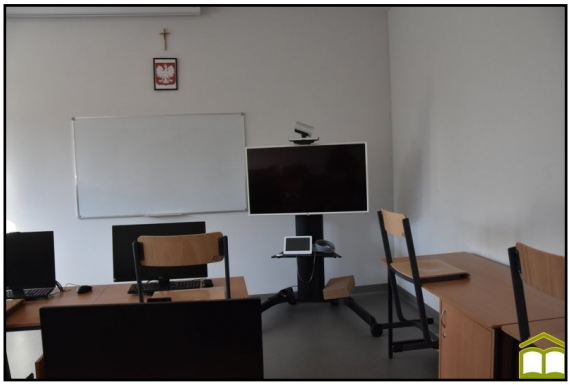

_bez_nazwy//

Zespół Szkół im. A. Średniawskiego
ul. 3 Maja 97b 32-400 Myślenice
Tel.: 12 2720118 Faks: 12 2743565
E-mail: sekretariat@sredniawski.pl
www.sredniawski.pl
FB: @sredniawski

Redakcja:
Oliwia Malina, Martyna Ślusarczyk, Zuzanna Oramus, Paweł Hobot (redakcja techniczna)
Opiekunowie merytoryczni:
Elżbieta Górecka
i Arleta Garbień

Wyróżnienie dla Aliny Zięby

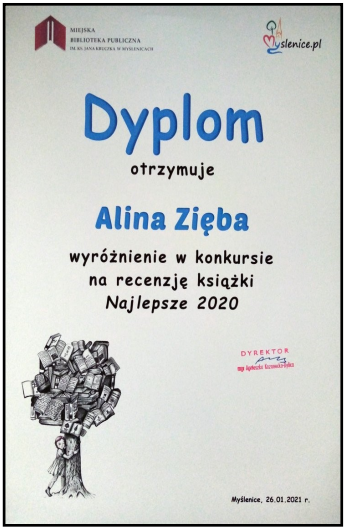

Miło nam poinformować, że nasza uczennica – Alina Zięba z kl. 4 TR – została laureatką konkursu na recenzję książki „Najlepsze 2020" organizowanego przez Miejską Bibliotekę Publiczną w Myślenicach pod patronatem Burmistrza Miasta i Gminy Myślenice.

Zadaniem uczestników było zaprezentowanie książki przeczytanej (niekoniecznie wydanej!) w 2020 r. która wywarła na nim największe wrażenie. Jury w składzie: A. Byrska, T. Dziki, K. Szuba dokonało wyboru najlepszych recenzji książek. Alina otrzymała wyróżnienie w kategorii recenzja młodzieżowa.

W swojej pracy zaprezentowała książkę „Zamknięty" Mikołaja Mardeusza, którą określiła m.in. jako „mechanizm prowokujący do myślenia".

Gratulujemy i życzymy dalszych sukcesów!

AG